



MEMORIA DE ACTIVIDADES

Ejercicio¹

2022

1. DATOS DE LA ENTIDAD

A. Identificación de la entidad

Denominación

ASOCIACIÓN DOWN HUESCA

Régimen Jurídico²

LEY ASOCIACIONES

Registro de Asociaciones³

REGISTRO PROVINCIAL DE ASOCIACIONES

Número de Inscripción en el Registro correspondiente

Fecha de Inscripción⁴

CIF

908

20 MARZO 1991

G22134357

B. Domicilio de la entidad

Calle/Plaza

Número

Código Postal

AVENIDA DE LOS DANZANTES

24

22005

Localidad / Municipio

Provincia

Teléfono

HUESCA

HUESCA

974222805

Dirección de Correo Electrónico

Fax:

gerencia@downhuesca.com adminis@downhuesca.com

2. FINES ESTATUTARIOS⁵

MEJORAR LA CALIDAD DE VIDA DE LAS PERSONAS CON SINDROME DE DOWN, DE LAS PERSONAS CON OTRAS DISCAPACIDADES INTELECTUALES Y DE LAS FAMILIAS

3. NÚMERO DE SOCIOS

Número de personas físicas asociadas

Número de personas jurídicas asociadas

Número total de socios⁶

135 SOCIOS USUARIOS + 12 USUARIOS
TEMPORALES
143 USUARIOS ATENCIÓN TEMPRANA
248 SOCIOS PROTECTORES

15

553

Naturaleza de las personas jurídicas asociadas⁷

Empresas y organizaciones que aportan donaciones.



4. ACTIVIDADES DESARROLLADAS, RESULTADOS Y BENEFICIARIOS⁸

A. Identificación de la actividad

Denominación de la actividad⁹

ATENCIÓN TEMPRANA

Servicios comprendidos en la actividad¹⁰

Estimulación, Logopedia, Fisioterapia, Psicomotricidad, Psicoterapia, Trabajo Social, Evaluación Neuropediátrica y Evaluación Médico- Funcional y Rehabilitadora. Atención a familias, centros escolares e intervención en el entorno. Coordinación con servicios educativos de salud y servicios sociales.

Breve descripción de la actividad¹¹

Se entiende por Atención Temprana el conjunto de intervenciones, dirigidas a la población infantil de 0-6 años, a la familia y al entorno, que tienen por objetivo dar respuestas lo más pronto posible a las necesidades transitorias o permanentes que presentan los niños con trastornos en su desarrollo o que tienen el riesgo de padecerlas.

Con el objeto de fijar unos criterios e itinerarios que facilitaran la detección y la atención lo antes posible, el Gobierno de Aragón promovió, aprobó y publicó la Orden de 20 de enero de 2003, del Departamento de Salud, Consumo y Servicios Sociales, por la que se regula el Programa de Atención Temprana en la Comunidad Autónoma de Aragón. La Asociación Down Huesca, que desde su creación había desarrollado un servicio de Atención Temprana, firmó junto a Aspace, Hipoacúsicos y Cadis-Huesca un convenio de colaboración, y posteriormente un concierto de plazas, para convertirse en entidad prestadora del Programa de Atención Temprana en Huesca y su provincia.

En el año 2009 estas cuatro entidades constituyeron "Atención Temprana - Huesca" Unión Temporal de Empresas, para la firma de un contrato de prestación de servicios con el IASS, para el Programa de Atención Temprana en la provincia de Huesca, que actualmente sigue en vigor y para lo que fueron acreditados los siguientes centros:

❖ CDIAT "Rio Vero" (Barbastro), CDIAT "Paciencia Gracia (Monzón) CDIAT "Carlos López Otín" (Sabiñánigo), CDIAT "Guadalupe Usón Osete" (Huesca) el Centro de Fraga y el Centro de Boltaña.

Desde el Centro de Atención a la Discapacidad (CAD), en el que previamente ha debido presentarse solicitud de valoración e inclusión en el Programa, los menores son derivados a Atención Temprana Huesca - UTE y en función de su perfil será la Asociación Down Huesca la entidad de referencia, iniciándose el tratamiento correspondiente que viene determinado por el propio CAD del IASS más cercano al domicilio. Con una periodicidad trimestral, semestral o anual, se realizan anexos de seguimiento, en el CD/AT base al modelo establecido.

B. Recursos humanos asignados a la actividad¹²

Tipo de personal	Número
Personal asalariado	26
Personal con contrato de servicios	
Personal voluntario	1

C. Coste y financiación de la actividad

COSTE ¹³	IMPORTE
Gastos por ayudas y otros	
a. Ayudas monetarias	
b. Ayudas no monetarias	
c. Gastos por colaboraciones y del órgano de gobierno	
Aprovisionamientos	



a. Compras de bienes destinados a la actividad	
b. Compras de materias primas	
c. Compras de otros aprovisionamientos	
d. Trabajos realizados por otras entidades	
e. Pérdidas por deterioro	
Gastos de personal	442.695,03
Otros gastos de la actividad	
a. Arrendamientos y cánones	
b. Reparaciones y conservación	
c. Servicios de profesionales independientes	4.500,00
d. Transportes	
e. Primas de seguros	950,00
f. Servicios bancarios	
g. Publicidad, propaganda y relaciones públicas	
h. Suministros	
i. Comunicaciones	150,00
j. Otros gastos diversos, desplazamientos, limpieza, actividades	2.800,00
k. Tributos	
l. Pérdidas por créditos incobrables derivados de la actividad	
m. Otras pérdidas de gestión corriente	
Amortización de inmovilizado	
Gastos financieros	
Diferencias de cambio	
Adquisición de inmovilizado	
COSTE TOTAL DE LA ACTIVIDAD	451.095,03



FINANCIACIÓN	IMPORTE
Cuotas de asociados	
Prestaciones de servicios de la actividad (incluido cuotas de usuarios) ¹⁴	
Facturación postemprana otras entidades	3.955,25
Rentas y otros ingresos derivados del patrimonio	
Ingresos con origen en la Administración Pública ¹⁵	
a. Contratos con el sector público	529.661,37
b. Subvenciones	
c. Conciertos	
Otros ingresos del sector privado	
a. Subvenciones	
b. Donaciones y legados	
FINANCIACIÓN TOTAL DE LA ACTIVIDAD	533.616,62

D. Beneficiarios/as de la actividad

Número total de beneficiarios/as:

143

Clases de beneficiarios/as:

Menores de entre 0 y 6 años con algún trastorno en su desarrollo o riesgo de padecerlo

Requisitos exigidos para ostentar la condición de beneficiario/a:¹⁶

Requisitos exigidos para ostentar la condición de beneficiario: No haber cumplido la edad máxima establecida. Derivación a Atención Temprana Huesca-UTE por parte del CAD del IASS, previa solicitud por parte de la familia según modelo de valoración e inclusión y derivación por parte de salud o educación.

Grado de atención que reciben los beneficiarios/as:

Viene marcado por el CAD del IASS a través de tres módulos de atención: A, intensivo, cuatro sesiones semanales de atención directa; B, regular dos sesiones semanales de atención directa y C, seguimiento, 2 horas mensuales de atención directa. Atención a la familia y al centro educativo e intervención en el entorno.

E. Resultados obtenidos y grado de cumplimiento

Resultados obtenidos con la realización de la actividad:

Los niños que presentan trastornos en su desarrollo o tienen riesgo de padecerlos, han recibido, siguiendo un modelo que considera los aspectos bio-psico-sociales, todo aquello que desde la vertiente preventiva y asistencial pueda potenciar su capacidad de desarrollo y de bienestar, posibilitando de la forma más completa su integración en el medio familiar, escolar y social, así como, su autonomía personal. Reduciendo los efectos de una deficiencia o déficit sobre el conjunto global del desarrollo del niño, optimizando, en la medida de lo posible, el curso del desarrollo del niño, introduciendo los mecanismos necesarios de compensación, de eliminación de barreras y adaptación a necesidades específicas, evitando o reduciendo



la aparición de efectos o déficits secundarios o asociados producidos por un trastorno o situación de alto riesgo, atendiendo las necesidades y demandas de la familia y el entorno en el que vive el niño.
Se realiza orientación y apoyo a familias, centros educativos y entorno (salud, servicios sociales, otros). Información y sensibilización sobre el Programa de Atención Temprana.

Grado o nivel de cumplimiento de los fines estatutarios:

Estos usuarios en su mayoría no son socios de la entidad, al estar financiado el programa de Atención Temprana por el Gobierno de Aragón en su catálogo de servicios. La valoración de las familias con el servicio recibido para sus hijos es muy satisfactoria.



5. ACTIVIDADES DESARROLLADAS, RESULTADOS Y BENEFICIARIOS¹⁷

F. Identificación de la actividad

Denominación de la actividad¹⁸

CENTRO OCUPACIONAL LOS DANZANTES Y TALLER DE ENCUADERNACIÓN

Servicios comprendidos en la actividad¹⁹

Taller de Encuadernación y Manipulación de Papel. Logopedia. Desarrollo cognitivo. HHSS. NNTT. Formación Continuada. Fisioterapia. Taller de pintura. Expresión musical y Danza. Aquagym. Ocio. Orientación Familiar y Atención Psicológica.

Breve descripción de la actividad²⁰

Los servicios que se ofrecen en este centro tienen como objetivo final facilitar la mejor y más completa realización personal según las características individuales, así como potenciar una correcta integración social y pre-laboral de las personas con síndrome de Down y otras discapacidades intelectuales.
Los servicios desarrollados son: Taller laboral de encuadernación y Manipulación de Papel, elaboración de pequeños objetos de regalo. Formación Básica Continuada. Servicio de orientación psicológica y Trabajo Social. Actividades complementarias y Atención Sanitaria.

G. Recursos humanos asignados a la actividad²¹

Tipo de personal	Número
Personal asalariado	9
Personal con contrato de servicios	
Personal voluntario	1

H. Coste y financiación de la actividad

COSTE ²²	IMPORTE
Gastos por ayudas y otros	
d. Ayudas monetarias	
e. Ayudas no monetarias	
f. Gastos por colaboraciones y del órgano de gobierno	
Aprovisionamientos	
f. Compras de bienes destinados a la actividad	
g. Compras de materias primas	2.653,43
h. Compras de otros aprovisionamientos	762,90
i. Trabajos realizados por otras entidades	
j. Pérdidas por deterioro	
Gastos de personal	77.491,17
Otros gastos de la actividad	



n. Arrendamientos y cánones	
o. Reparaciones y conservación	86,52
p. Servicios de profesionales independientes	2.500,00
q. Transportes	8,85
r. Primas de seguros	500,00
s. Servicios bancarios	280,00
t. Actividades	1.906,39
u. Publicidad, propaganda y relaciones públicas	
v. Suministros	7.190,64
w. Comunicaciones	638,89
x. Gastos diversos, limpieza, actividades	2.055,00
y. Tributos	420,00
z. Pérdidas por créditos incobrables derivados de la actividad	
aa. Otras pérdidas de gestión corriente	
Amortización de inmovilizado	5.209,58
Gastos financieros	
Gastos extraordinarios	
Adquisición de inmovilizado	
COSTE TOTAL DE LA ACTIVIDAD	101.703,37

FINANCIACIÓN	IMPORTE
Cuotas de asociados	1.500,00
Prestaciones de servicios de la actividad (incluido cuotas de usuarios) ²³	13.702,00
Ingresos ordinarios de la actividad mercantil ²⁴	7.889,18
Rentas y otros ingresos derivados del patrimonio	
Ingresos por actividades	



Ingresos con origen en la Administración Pública ²⁵	
d. Contratos con el sector público	71.052,60
e. Subvenciones	
f. Conciertos	
Otros ingresos del sector privado	
c. Subvenciones	
d. Donaciones y legados	9.056,00
e. Otros	
f. Subvenciones y Legados de capital traspasados al resultado del ejercicio.	9.200,00
FINANCIACIÓN TOTAL DE LA ACTIVIDAD	112.399,78

I. Beneficiarios/as de la actividad

Número total de beneficiarios/as:

12 personas con Síndrome de Down y con otras discapacidades intelectuales sin asociación específica.

Clases de beneficiarios/as:

12 usuarios con plaza concertada en Centro Ocupacional.

Requisitos exigidos para ostentar la condición de beneficiario/a:²⁶

Las personas que reciben atención en el Centro Ocupacional deben tener la plaza concertada o ser derivados por el I.A.S.S.

Grado de atención que reciben los beneficiarios/as:

Atención integral incluyendo formación e inserción socio laboral (cursos de formación para el empleo)

J. Resultados obtenidos y grado de cumplimiento

Resultados obtenidos con la realización de la actividad:

Los resultados obtenidos han sido muy satisfactorios; todas las personas que reciben atención han sido muy participativas en todas las actividades propuestas y las han aprovechado de forma adecuada.

Grado o nivel de cumplimiento de los fines estatutarios:

Los fines marcados por los Estatutos han sido cumplidos de forma satisfactoria durante el año 2022.



6. ACTIVIDADES DESARROLLADAS, RESULTADOS Y BENEFICIARIOS²⁷

K. Identificación de la actividad

Denominación de la actividad²⁸

SERVICIO DE PROMOCIÓN DE LA AUTONOMÍA PERSONAL SEPAP

Servicios comprendidos en la actividad²⁹

El SEPAP, es un macro-proyecto que incluye distintos sub-proyectos en el mismo; el SEPAP, desarrolla el FAVI (Formación para la Autonomía y la Vida Independiente) y el SAVI (Servicio de Atención a la Vida Independiente). Este macro-proyecto se desarrolla en todas las sedes de la Asociación Down Huesca, con los usuarios no incluidos en el programa de Atención Temprana, es decir de Huesca, Barbastro, Monzón, Sabiñanigo, Fonz y Fraga.

Breve descripción de la actividad³⁰

El Servicio de Promoción de la Autonomía Personal DOWN HUESCA (SEPAP DOWN HUESCA) se define como un conjunto especializado e integrado de recursos físicos, humanos y técnicos para que las personas con discapacidad intelectual puedan alcanzar las cuotas de autonomía que les permitan acceder a estadios de vida independiente. El SEPAP está vinculado con cuatro ámbitos importantes: vivienda, trabajo, comunidad y formación. El SEPAP viene desarrollándose de manera progresiva en la Asociación Down Huesca.

Los principios que regulan el SEPAP son los siguientes:

- ✓ Garantía de respeto hacia la intimidad, prioridades, opiniones, preferencias y decisiones de las personas con discapacidad respecto a su propia vida.
- ✓ Intervención individualizada, proporcionando los apoyos necesarios.
- ✓ Aprovechamiento de manera preferente de los recursos y servicios comunitarios.
- ✓ Orientación constante de las intervenciones a la consecución de una vida autónoma e independiente para las personas con discapacidad intelectual.
- ✓ Convencimiento en que las personas con discapacidad deben tener la posibilidad de ejercer el control sobre su propia vida, independientemente del nivel al que logren acceder y/o mantener a lo largo de su vida.
- ✓ Disposición permanente al cambio y al compromiso constante a la hora de elevar la calidad de sus intervenciones para la Autonomía Personal.

Los objetivos que se plantean en el SEPAP son los siguientes:

- Diseñar un programa formativo para personas con síndrome de Down o con otras discapacidades intelectuales centrado en la promoción de la autonomía personal y la inclusión social, que tenga como referencia los proyectos de vida independiente.
- Aplicar y evaluar el programa de intervención, incorporando las acciones que en cada periodo se consideren que mejor responden a sus necesidades, teniendo siempre en consideración los nuevos marcos conceptuales y normativos.
- Indagar nuevos planteamientos didácticos, coherentes con los perfiles de aprendizaje de los alumnos.
- Plantear medidas formativas para las familias y medidas de colaboración entre padres y profesionales en base a las implicaciones que sobre las prácticas parentales tienen los nuevos conceptos y planteamientos sobre la discapacidad intelectual.
- Establecer mecánicas sensibilizadoras y formativas de todos los agentes educativos que intervienen con estas personas (directivos y técnicos de las asociaciones, profesorado de centros educativos, voluntarios y estudiantes en prácticas que colaboran en el desarrollo del proyecto, etc.).
- Desarrollar mecanismos de colaboración entre la Asociación Down con los centros educativos, sociales y/o laborales para ofrecer una respuesta educativa integral y coordinada, centrada en la satisfacción de las necesidades educativas de los alumnos con discapacidad intelectual y coherente con los nuevos conocimientos y conceptos sobre discapacidad en general y discapacidad intelectual en particular.

Los contenidos formativos (programas y actuaciones) del SEPAP se concretan en función de las diferentes etapas vitales de las personas:

- Etapa primaria (6-12 años): Lectura y escritura, educación cognitiva, emocional y social, logopedia, psicomotricidad y fisioterapia, nuevas tecnologías, educación musical, danza y movimiento creativo, ocio, tiempo libre y deportes.
- Etapa secundaria (13-20 años): Programa de habilidades sociales, autonomía personal y autorregulación, taller de autodeterminación, habilidades para la vida en el hogar, habilidades para la participación social, talleres de comunicación y creatividad, educación para la salud, educación afectivo-sexual, ocio, tiempo libre y deportes.
- Etapa adulta (a partir de 21 años): Curso de formación de formadores-mediadores, taller de autodeterminación participación social y laboral, educación sexual, formación en TIC, curso de cocina, habilidades instrumentales para la vida independiente, dinámicas de grupo para la resolución de problemas, taller de lectura, comunicación y creatividad, programa de radio, taller de pintura, programa de música, ocio, tiempo libre y deportes.

FAVI: Formación para la Autonomía Personal y la Vida Independiente

A lo largo del periodo de aplicación del programa se estableció un primer diseño curricular centrado en la autodeterminación, la inclusión social y la vida independiente. Este currículo contiene los siguientes módulos:



Comunicación y creatividad (taller de comprensión lectora y creatividad; taller conversacional; programa de música /danza; etc.); Autodeterminación e inclusión social (programa de habilidades sociales, autonomía personal y autorregulación, participación social y participación laboral; etc.), y Habilidades para la vida independiente (destrezas en el contexto familiar; destrezas en el contexto social; destrezas en el contexto laboral).

En el proyecto se desarrollaron actuaciones realizadas con los alumnos, actuaciones desarrolladas con la familia, con los profesionales de las Asociaciones y con los voluntarios y alumnado en prácticas que colaboran en el proyecto, con los centros escolares, actuaciones de investigación e innovación y actuaciones de elaboración de material didáctico, utilizando la metodología de lectura fácil para facilitar la comprensión por parte del alumnado. Precisamente los materiales que se han diseñado van encaminados a facilitar la realización de las actividades planteadas con cada grupo. Con el objeto de diversificar las actividades y las situaciones de aprendizaje, se han elaborado, además de las orientaciones didácticas para cada taller o programa, textos para trabajar en pequeño grupo, cuadernos de comprensión lectora, cuadernos de trabajo personal, materiales de seguimiento y evaluación.

Este proyecto supone un cambio de perspectiva en el modelo de intervención con las personas con discapacidad intelectual. Planteamos que las respuestas educativas deben tener como referente los nuevos enfoques sobre la discapacidad, modelos didácticos apropiados a sus características y los nuevos marcos normativos, especialmente la Convención Internacional de los Derechos de las Personas con Discapacidad.

El proyecto abre una nueva línea de trabajo, que se centra en los proyectos de vida independiente. En este sentido, pensamos que nuevas visiones, nuevos enfoques sobre la discapacidad deben plantear nuevas orientaciones organizacionales, nuevas prácticas profesionales y parentales, nuevos modelos de cooperación y coordinación entre familias y profesionales y también nuevos proyectos, con orientaciones didácticas coherentes, con actividades múltiples y con materiales didácticos diversificados. El proyecto que hemos desarrollado y que seguimos elaborando reflexiona sobre todas estas cuestiones. Dos programas que se siguen evolucionando en este periodo son el programa de competencias laborales y el programa de habilidades para la vida independiente. Dentro de este programa se realizan diferentes actuaciones: Club de escritores, Taller conversacional y nuestra participación en la Itga Genuine con la S.D. Huesca.

SAVI: Servicio de apoyo a la Vida Independiente

Este proyecto surge en el marco de colaboración entre la Asociación Down Huesca y la Universidad de Zaragoza. Los objetivos que se persiguen con este proyecto son los siguientes:

- Adquirir y generalizar hábitos de autonomía en el hogar y habilidades sociales para convivir con otros compañeros en la misma vivienda.
- Mejorar la autoestima de las personas con discapacidad y su capacidad de autodeterminación.
- Comprender la diversidad humana en toda su amplitud y valorar la normalización de las personas con discapacidad en todas las facetas de la vida.
- Integrar a la persona con discapacidad en la sociedad, favoreciendo su participación en la comunidad.

Se trata de un proyecto que se inicia en septiembre de 2005 y con el que se pretende definir oportunidades para que personas con discapacidad puedan adquirir habilidades que les permitan desarrollar una vida más autónoma. Este proyecto ha ofrecido oportunidades a las personas con discapacidad para desarrollar habilidades para la vida autónoma y habilidades de relación interpersonal a través de la convivencia.

Todo esto sin olvidar que se trabaja bajo el prisma de Planificación Centrada en la persona, promoviendo siempre la autodeterminación de la persona con discapacidad intelectual.

Otros servicios comprendidos en el SEPAP:

Programa de salud
Foro de hermanos
Formación y publicaciones

Programa de salud: realizado por voluntarios

En el año 2022 hemos contado con la colaboración del Médico de familia Jose María Borrel (responsable del Área de Salud y responsable del foro de salud de Down España).

Desde la aparición en nuestras vidas del COVID19 hemos estado permanentemente asesorados por dos Diplomadas en Enfermería que nos han guiado en función de la evolución de la pandemia en cada momento, diseñando y aplicando las medidas de prevención necesarias.

Formación y Publicaciones:

Durante el año 2022, se ha presentado el octavo libro de la colección **Hacia una vida independiente** financiado por la Fundación AMA, bajo el título "EL EMPLEO EN LA VIDA INDEPENDIENTE"

Proyecto FAVI adultos, Campus oportunidades para la inclusión.

Aprendizaje Servicio: oportunidades y apoyos para la creación literaria.

Formación en diversas áreas de las redes de Down España, en este apartado la Red de Educación inclusiva y la Red de Vida independiente: Elaboración de materiales digitales y fomento de metodologías activas.

Comunicaciones en seminarios que se han desarrollado on line por diversas instituciones: Centros innovadores, Universidad de Zaragoza...

Docencia:

Coordinación y apoyo a estudiantes universitarios en trabajos y proyectos relacionados con personas con discapacidad intelectual.



L. Recursos humanos asignados a la actividad³¹

Tipo de personal	Número
Personal asalariado	35
Personal con contrato de servicios	1
Personal voluntario	15 VOLUNTARIOS + 12 ALUMNOS UNIV. EN PRÁCTICAS

M. Coste y financiación de la actividad

COSTE ³²	IMPORTE
Gastos por ayudas y otros	
g. Ayudas monetarias	
h. Ayudas no monetarias	
i. Gastos por colaboraciones y del órgano de gobierno	
Aprovisionamientos	
k. Compras de bienes destinados a la actividad	
l. Compras de materias primas	
m. Compras de otros aprovisionamientos	
n. Trabajos realizados por otras entidades	
o. Pérdidas por deterioro	
Gastos de personal	254.729,89
Otros gastos de la actividad	
bb. Arrendamientos y cánones	8.519,64
cc. Reparaciones y conservación	1.245,36
dd. Servicios de profesionales independientes	9.000,00
ee. Transportes	
ff. Primas de seguros	1.350,00
gg. Servicios bancarios	945,90
hh. Publicidad, propaganda y relaciones públicas	2.238,50
ii. Suministros	9.386,55



jj. Comunicaciones	3.576,39
kk. Gastos diversos, limpieza, actividades, locomoción	58.131,91
ll. Tributos	2.624,01
mm. Pérdidas por créditos incobrables derivados de la actividad	931,00
nn. Otras pérdidas de gestión corriente	
Amortización de inmovilizado	32.404,09
Gastos financieros	49,12
Gastos extraordinarios	95,29
Adquisición de inmovilizado	29.711,61
COSTE TOTAL DE LA ACTIVIDAD	414.939,26

FINANCIACIÓN	IMPORTE
Cuotas de asociados	11.177,00
Prestaciones de servicios de la actividad (incluido cuotas de usuarios) ³³	177.483,23
Ingresos ordinarios de la actividad mercantil ³⁴	
Ingresos por actividades	28.872,50
Rentas y otros ingresos derivados del patrimonio	
Ingresos con origen en la Administración Pública ³⁵	
g. Contratos con el sector público	
h. Subvenciones	137.308,16
i. Conciertos	
Otros ingresos del sector privado	
g. Subvenciones	2.500,00
h. Donaciones y legados	83.040,49



i. Otros y acciones para captar recursos	16.500,40
j. Ingresos excepcionales	3.136,22
k. Subvenciones y legados de capital traspasados al resultado del ejercicio	17.848,34
l. Subvenciones y legados de capital recibidos año 2022	19.347,51
m. Otros (ingresos financieros)	
FINANCIACIÓN TOTAL DE LA ACTIVIDAD	497.213,85

N. Beneficiarios/as de la actividad

Número total de beneficiarios/as:

147

Clases de beneficiarios/as:

Personas mayores de 6 años con síndrome de Down o con otras discapacidades intelectuales sin asociación propia.

Requisitos exigidos para ostentar la condición de beneficiario/a:³⁶

Tener certificado de discapacidad y solicitar la admisión como socio en la entidad, si cumple con los requisitos.

Grado de atención que reciben los beneficiarios/as:

Integral adaptado a cada usuario en función de su edad y de sus capacidades para desarrollar al máximo su autonomía personal y previniendo la dependencia.

O. Resultados obtenidos y grado de cumplimiento

Resultados obtenidos con la realización de la actividad:

Resultados obtenidos con la realización de la actividad:

- Aplicación y evaluación de 2 programas formativos para personas con síndrome de Down o con otras discapacidades intelectuales centrados en la promoción de la autonomía personal y la inclusión social, que tienen la referencia en los proyectos de vida independiente. Estos son el proyecto FAVI (formación para la autonomía y vida independiente) y el proyecto SAVI (servicio de apoyo a la vida -independiente).
- Colaboración entre padres y profesionales en el aprendizaje, basando los planteamientos didácticos en el sistema de apoyos y la mediación en relación a las necesidades de cada persona. Se ha tenido que acentuar este aspecto ya que los usuarios han estado mucho tiempo en sus domicilios y había que orientar a las familias en todos los aspectos de la vida diaria, porque las rutinas son muy importantes en la manera de desenvolverse de nuestros usuarios.
- Sensibilización por parte de las propias personas con discapacidad en todos los entornos en los que participan (asociaciones, profesorado y alumnado de centros educativos, voluntarios y estudiantes en prácticas que colaboran en el desarrollo del proyecto, estudiantes universitarios etc.).
- Comunicación del proceso seguido y los resultados obtenidos en el proyecto a las Asociaciones de la red de Down España, así como a los centros educativos que tienen integrados a los alumnos con discapacidad intelectual, para que lo puedan aplicar.
- Desarrollo de habilidades sociales, una mayor autonomía personal, inclusión social, conductas autorreguladas, el conocimiento del medio social y cultural, la presencia y vinculación con diferentes manifestaciones culturales, recreativas, deportivas y laborales, vinculado todo ello con el desarrollo de la autodeterminación y una vida independiente de las personas con discapacidad intelectual.

Grado o nivel de cumplimiento de los fines estatutarios:

Se cumplen los fines estatutarios al mejorar la calidad de vida de los usuarios atendidos y de sus familias, fomentando la autonomía y previniendo la dependencia.



7. ACTIVIDADES DESARROLLADAS, RESULTADOS Y BENEFICIARIOS³⁷

P. Identificación de la actividad

Denominación de la actividad³⁸

EMPLEO y FORMACIÓN PRELABORAL PARA EL EMPLEO

Servicios comprendidos en la actividad³⁹

Servicio de Apoyo al Empleo

Breve descripción de la actividad⁴⁰

El Servicio de Apoyo al Empleo (SAE) es la estructura de la Asociación Down Huesca (ADH) que se encarga de desarrollar diversas acciones para favorecer la inserción laboral de las personas usuarias de la entidad.

Q. Recursos humanos asignados a la actividad⁴¹

Tipo de personal	Número
Personal asalariado	4
Personal con contrato de servicios	
Personal voluntario	

R. Coste y financiación de la actividad

COSTE ⁴²	IMPORTE
Gastos por ayudas y otros	
j. Ayudas monetarias	
k. Ayudas no monetarias	
l. Gastos por colaboraciones y del órgano de gobierno	
Aprovisionamientos	
p. Compras de bienes destinados a la actividad	
q. Compras de materias primas	
r. Compras de otros aprovisionamientos	
s. Trabajos realizados por otras entidades	
t. Perdidas por deterioro	
Gastos de personal	69.855,39
Otros gastos de la actividad	



oo. Arrendamientos y cánones	
pp. Reparaciones y conservación	895,30
qq. Servicios de profesionales independientes	1.250,00
rr. Transportes	
ss. Primas de seguros	1.119,50
tt. Servicios bancarios	240,00
uu. Publicidad, propaganda y relaciones públicas	
vv. Suministros	
ww. Gastos diversos, limpieza, actividades, locomoción	2.968,01
xx. Tributos	
yy. Pérdidas por créditos incobrables derivados de la actividad	
zz. Otras pérdidas de gestión corriente	
Amortización de inmovilizado	1.000,00
Gastos financieros	
Diferencias de cambio	
Adquisición de inmovilizado	
COSTE TOTAL DE LA ACTIVIDAD	97.328,20

FINANCIACIÓN	IMPORTE
Cuotas de asociados	
Prestaciones de servicios de la actividad (incluido cuotas de usuarios) ⁴³	45.348,49
Ingresos ordinarios de la actividad mercantil ⁴⁴	
Rentas y otros ingresos derivados del patrimonio	
Ingresos con origen en la Administración Pública ⁴⁵	
j. Contratos con el sector público	
k. Subvenciones	1.090,33
l. Concursos	



Otros ingresos del sector privado	
n. Subvenciones	3.000,00
o. Donaciones y legados (medidas alternativas)	18.241,77
p. Otros	
FINANCIACIÓN TOTAL DE LA ACTIVIDAD	67.680,59

S. Beneficiarios/as de la actividad

Número total de beneficiarios/as:

25 participantes.

Clases de beneficiarios/as:

Personas con síndrome de Down y con otras discapacidades intelectuales y sus familias.

Requisitos exigidos para ostentar la condición de beneficiario/a:⁴⁶

El SAE se dirige a todas aquellas personas usuarias de la ADH que han finalizado su itinerario en el sistema educativo reglado, se encuentran en situación de desempleo o en mejora de su empleabilidad y quieren desarrollar una actividad laboral.

Grado de atención que reciben los beneficiarios/as:

Formación prelaboral diaria (25h. semanales) orientación, acceso a ofertas laborales, participación en grupos de encuentro, información y atención a familias.

T. Resultados obtenidos y grado de cumplimiento

Resultados obtenidos con la realización de la actividad:

Mantenimiento de los puestos de trabajo, incrementando en una colocación más en la empresa ordinaria. Formación Prelaboral que facilita la inclusión laboral, orientación personalizada, participación en varios procesos de selección

Grado o nivel de cumplimiento de los fines estatutarios:

100% de cumplimiento.



8. ACTIVIDADES DESARROLLADAS, RESULTADOS Y BENEFICIARIOS⁴⁷

U. Identificación de la actividad

Denominación de la actividad⁴⁸

PROGRAMA DE INNOVACION PARA LA INCLUSIÓN SOCIAL

Servicios comprendidos en la actividad⁴⁹

FORMACIÓN BÁSICA Y HABILIDADES SOCIALES

Breve descripción de la actividad⁵⁰

Trabajo en habilidades sociales y prelaborales que permitan alcanzar el mayor grado posible de desarrollo y autonomía personal, buscando su incorporación a la vida activa en el mundo adulto, laboral y social.

V. Recursos humanos asignados a la actividad⁵¹

Tipo de personal	Número
Personal asalariado	5
Personal con contrato de servicios	
Personal voluntario	

W. Coste y financiación de la actividad

COSTE ⁵²	IMPORTE
Gastos por ayudas y otros	
m. Ayudas monetarias	
n. Ayudas no monetarias	
o. Gastos por colaboraciones y del órgano de gobierno	
Aprovisionamientos	
u. Compras de bienes destinados a la actividad	
v. Compras de materias primas	
w. Compras de otros aprovisionamientos	
x. Trabajos realizados por otras entidades	
y. Perdidas por deterioro	
Gastos de personal	11.498,83
Otros gastos de la actividad	
aaa. Arrendamientos y cánones	



bbb. Reparaciones y conservación	
ccc. Servicios de profesionales independientes	
ddd. Transportes	
eee. Primas de seguros	
fff. Servicios bancarios	
ggg. Publicidad, propaganda y relaciones públicas	
hhh. Suministros	
iii. Tributos	
jjj. Pérdidas por créditos incobrables derivados de la actividad	
kkk. Otras pérdidas de gestión corriente	
Amortización de inmovilizado	
Gastos financieros	
Diferencias de cambio	
Adquisición de inmovilizado	
COSTE TOTAL DE LA ACTIVIDAD	11.498,83

FINANCIACIÓN	IMPORTE
Cuotas de asociados	
Prestaciones de servicios de la actividad (incluido cuotas de usuarios) ⁵³	
Ingresos ordinarios de la actividad mercantil ⁵⁴	
Rentas y otros ingresos derivados del patrimonio	
Ingresos con origen en la Administración Pública ⁵⁵	
m. Contratos con el sector público	
n. Subvenciones	9.595,48
o. Concursos	
Otros ingresos del sector privado	
q. Subvenciones	



r. Donaciones y legados	
s. Otros	
FINANCIACIÓN TOTAL DE LA ACTIVIDAD	9.595,48

X. Beneficiarios/as de la actividad

Número total de beneficiarios/as:

70

Clases de beneficiarios/as:

Personas con Síndrome de Down y personas con otras discapacidades intelectuales.

Requisitos exigidos para ostentar la condición de beneficiario/a:⁵⁶

Socios y socias de la Asociación Down Huesca

Grado de atención que reciben los beneficiarios/as:

100 horas por usuario/año

Y. Resultados obtenidos y grado de cumplimiento

Resultados obtenidos con la realización de la actividad:

Se ha proporcionado la formación básica y prelaboral a 36 hombres y 34 mujeres con Síndrome de Down y con otras discapacidades intelectuales, actuando en Huesca, Barbastro y Monzón

Grado o nivel de cumplimiento de los fines estatutarios:

Se han alcanzado todos los objetivos, pero es necesario continuar en esta línea de trabajo para consolidar todo lo adquirido y seguir avanzando en nuevos conocimientos, habilidades y destrezas.



9. ACTIVIDADES DESARROLLADAS, RESULTADOS Y BENEFICIARIOS⁵⁷

Z. Identificación de la actividad

Denominación de la actividad⁵⁸

PROYECTO IMPULSO FONZ

Servicios comprendidos en la actividad⁵⁹

Impulso del proyecto en fase de construcción de la Escuela Albergue de Vida Independiente de Fonz.

Breve descripción de la actividad⁶⁰

El objetivo de esta actividad, es avanzar en el desarrollo de las obras y trabajos necesarios para finalizar esta obra. Así como desarrollar actividades en las instalaciones que están habilitadas para tal efecto, como son PROGRAMA ERASMUS + otras actividades lúdicas en ese entorno.

AA. Recursos humanos asignados a la actividad⁶¹

Tipo de personal	Número
Personal asalariado	
Personal con contrato de servicios	
Personal voluntario	5

BB. Coste y financiación de la actividad

COSTE ⁶²	IMPORTE
Gastos por ayudas y otros	
p. Ayudas monetarias	
q. Ayudas no monetarias	
r. Gastos por colaboraciones y del órgano de gobierno	
Aprovisionamientos	
z. Compras de bienes destinados a la actividad	
aa. Compras de materias primas	
bb. Compras de otros aprovisionamientos	
cc. Trabajos realizados por otras entidades	
dd. Servicios Profesionales Independientes	1.500,00
Gastos de personal	
Otros gastos de la actividad	
III. Arrendamientos y cánones	



mmm. Reparaciones y conservación	3.643,18
nnn. Servicios de profesionales independientes	
ooo. Transportes	
ppp. Primas de seguros	1.399,58
qqq. Servicios bancarios	
rr. Publicidad, propaganda y relaciones públicas	
sss. Suministros	8.538,89
ttt. Comunicaciones	2.040,35
uuu. Gastos diversos, limpieza, actividades, locomoción	7.452,49
vvv. Tributos	627,10
Amortización de inmovilizado	12.472,54
Gastos financieros	
Diferencias de cambio	
Adquisición de inmovilizado	135.731,55
COSTE TOTAL DE LA ACTIVIDAD	173.405,68

FINANCIACIÓN	IMPORTE
Cuotas de asociados	
Prestaciones de servicios de la actividad (incluido cuotas de usuarios) ⁶³	
Ingresos ordinarios de la actividad mercantil ⁶⁴	
Rentas y otros ingresos derivados del patrimonio	
Ingresos con origen en la Administración Pública ⁶⁵	
p. Contratos con el sector público	
q. Subvenciones	
r. Conciertos	
Otros ingresos del sector privado	
t. Subvenciones	



u. Donaciones y legados	
v. Trabajos realizados por la empresa para su inmovilizado	98.300,00
w. Subvenciones y legados de capital tras pasados al resultado del ejercicio	2.364,90
x. Subvenciones y legados de capital recibidos 2022	69.356,25
y. Otros	
FINANCIACIÓN TOTAL DE LA ACTIVIDAD	170.021,15

CC. Beneficiarios/as de la actividad

Número total de beneficiarios/as:

Una vez finalizado el proyecto el número de beneficiarios directos será de 6800 personas

Clases de beneficiarios/as:

Personas con síndrome de Down y con otras discapacidades intelectuales, familias y público en general.

Requisitos exigidos para ostentar la condición de beneficiario/a:⁶⁶

Personas con discapacidad y público en general

Grado de atención que reciben los beneficiarios/as:

En función de las demandas que realicen. Curso vida independiente; alojamientos; intercambios de entidades sociales, etc.

DD. Resultados obtenidos y grado de cumplimiento

Resultados obtenidos con la realización de la actividad:

Avanzar en la construcción de estas instalaciones.

Grado o nivel de cumplimiento de los fines estatutarios:

Una vez que el conjunto de la obra esté finalizada, podremos dar cumplimiento a la finalidad del proyecto en su totalidad.



10. ACTIVIDADES DESARROLLADAS, RESULTADOS Y BENEFICIARIOS⁶⁷

EE. Identificación de la actividad

Denominación de la actividad⁶⁸

CENTRO ESPECIAL DE EMPLEO, ALIMENTOS ARTESANOS DELEITA INCLUSIÓN, SL

Servicios comprendidos en la actividad⁶⁹

Centro Especial de Empleo con dos actividades.

Breve descripción de la actividad⁷⁰

Fabricación de croquetas para empresa de mediación. Explotación del centro social de UGT en Huesca

FF. Recursos humanos asignados a la actividad⁷¹

Tipo de personal	Número
Personal asalariado de Down Huesca que presta apoyo al Centro Especial de Empleo	4
Personal con contrato de servicios	
Personal voluntario	

GG. Coste y financiación de la actividad

COSTE ⁷²	IMPORTE
Gastos por ayudas y otros	
s. Ayudas monetarias	90.422,65
t. Ayudas no monetarias	
u. Gastos por colaboraciones y del órgano de gobierno	
Aprovisionamientos	
ee. Compras de bienes destinados a la actividad	
ff. Compras de materias primas	
gg. Compras de otros aprovisionamientos	
hh. Trabajos realizados por otras entidades	
ii. Perdidas por deterioro	
Gastos de personal	
Otros gastos de la actividad	
www. Arrendamientos y cánones	



xxx. Reparaciones y conservación	1.771,11
yyy. Servicios de profesionales independientes	1.200,00
zzz. Transportes	
aaaa. Primas de seguros	
bbbb. Servicios bancarios	140,00
cccc. Locomoción	3.500,00
dddd. Comunicaciones	720,00
eeee. Tributos	
fff. Perdidas por créditos incobrables derivados de la actividad	
gggg. Gastos excepcionales	1.362,67
Amortización de inmovilizado	
Gastos financieros	
Diferencias de cambio	
Provisión por obligaciones futuras cese actividad croquetas.	26.932,04
COSTE TOTAL DE LA ACTIVIDAD	126.048,47

FINANCIACIÓN	IMPORTE
Cuotas de asociados	8.693,78
Prestaciones de servicios de la actividad (incluido cuotas de usuarios) ⁷³	
Ingresos ordinarios de la actividad mercantil ⁷⁴	
Rentas y otros ingresos derivados del patrimonio	
Ingresos con origen en la Administración Pública ⁷⁵	
s. Contratos con el sector público	
t. Subvenciones	
u. Concursos	
Otros ingresos del sector privado	
z. Subvenciones	



aa. Donaciones y legados	
bb. Reversión deterioro aplicado en 2021	19.000,00
FINANCIACIÓN TOTAL DE LA ACTIVIDAD	27.693,78

HH. Beneficiarios/as de la actividad

Número total de beneficiarios/as:

6

Clases de beneficiarios/as:

Personas con Síndrome de Down y personas con otras discapacidades intelectuales

Requisitos exigidos para ostentar la condición de beneficiario/a:⁷⁶

Socios/as de la ADH y trabajadores/As del CEE

Grado de atención que reciben los beneficiarios/as:

3h/día

II. Resultados obtenidos y grado de cumplimiento

Resultados obtenidos con la realización de la actividad:

Apoyo y adaptación en los elementos relacionados con el mantenimiento y mejora de su puesto de trabajo. Atención integral en aspectos de la vida diaria encaminados a la adquisición de la mayor autonomía personal. La actividad de las croquetas que comercializábamos en la empresa de mediación La Boca Down, S.L. cesó la actividad en el mes de noviembre de 2022.

Grado o nivel de cumplimiento de los fines estatutarios:

100% de cumplimiento



13. ACTIVIDADES DESARROLLADAS, RESULTADOS Y BENEFICIARIOS⁷⁷

JJ. Identificación de la actividad

Denominación de la actividad⁷⁸

SERVICIO DE APOYO A FAMILIAS DE PERSONAS CON DISCAPACIDAD INTELECTUAL

Servicios comprendidos en la actividad⁷⁹

- Servicio de Atención a las Familias y a las personas con Síndrome de Down.
- Servicio de Orientación Familiar (SOF)
- Formación de familias
- Participación de las familias en el desarrollo de la asociación

Breve descripción de la actividad⁸⁰

Las acciones emprendidas dentro del Servicio de apoyo a familias se desarrollan a través del Servicio de Orientación Familiar (SOF) en el que se plantean acciones individualizadas con las familias, la organización de seminarios y cursos. El servicio de atención psicológica, es un servicio individualizado para las familias cuando resulta necesario.

KK. Recursos humanos asignados a la actividad⁸¹

Tipo de personal	Número
Personal asalariado	4
Personal con contrato de servicios	
Personal voluntario	

LL. Coste y financiación de la actividad

COSTE ⁸²	IMPORTE
Gastos por ayudas y otros	
v. Ayudas monetarias	
w. Ayudas no monetarias	
x. Gastos por colaboraciones y del órgano de gobierno	
Aprovisionamientos	
jj. Compras de bienes destinados a la actividad	
kk. Compras de materias primas	
ll. Compras de otros aprovisionamientos	
mm. Trabajos realizados por otras entidades	
nn. Perdidas por deterioro	
Gastos de personal	25.284,70



Otros gastos de la actividad	
hhhh. Arrendamientos y cánones	
iiii. Reparaciones y conservación	
jjj. Servicios de profesionales independientes	501,87
kkkk. Transportes	
lll. Primas de seguros	
mmmm. Comunicaciones	
nnnn. Servicios bancarios	
oooo. Gastos diversos	
pppp. Tributos	
qqqq. Perdidas por créditos incobrables derivados de la actividad	
rrr. Otras pérdidas de gestión corriente	
Amortización de inmovilizado	
Gastos financieros	
Diferencias de cambio	
Adquisición de inmovilizado	
COSTE TOTAL DE LA ACTIVIDAD	25.786,57

FINANCIACIÓN	IMPORTE
Cuotas de asociados	
Prestaciones de servicios de la actividad (incluido cuotas de usuarios) ⁶³	
Ingresos ordinarios de la actividad mercantil ⁶⁴	
Rentas y otros ingresos derivados del patrimonio	
Ingresos con origen en la Administración Pública ⁶⁵	
v. Contratos con el sector público	
w. Subvenciones	24.373,11
x. Conciertos	



Otros ingresos del sector privado	
cc. Subvenciones	
dd. Donaciones y legados	
ee. Otros	
FINANCIACIÓN TOTAL DE LA ACTIVIDAD	24.373,11

MM. Beneficiarios/as de la actividad

Número total de beneficiarios/as:

450

Clases de beneficiarios/as:

Familiares de las personas con síndrome de Down y con otras discapacidades intelectuales.

Requisitos exigidos para ostentar la condición de beneficiario/a:⁶⁶

El único criterio establecido para participar de este servicio es el de ser socio/a de la ADH. Por ello, todas las familias socias de la entidad participan de este servicio.

Grado de atención que reciben los beneficiarios/as:

La atención varía de las necesidades de cada familia, pero todas ellas realizan a lo largo del curso varias acciones desde este servicio.

NN. Resultados obtenidos y grado de cumplimiento

Resultados obtenidos con la realización de la actividad:

La participación de las familias en el proceso educativo y laboral de sus hijos/as, además de repercutir de forma beneficiosa sobre la persona con discapacidad, tiene grandes ventajas para los propios padres, madres, hermanas hermanos, abuelas y abuelos, pues éstos necesitan sentirse útiles frente a su hijo/a, ser capaces de afrontar los problemas del día a día y saberse competentes para aportar soluciones, y esto es probablemente uno de los sistemas de apoyo para sí mismos más eficaces. El grado de competencias adquiridas por las familias han sido muy satisfactorias.

Grado o nivel de cumplimiento de los fines estatutarios:

100% de cumplimiento



9. INFORMACIÓN GENERAL SOBRE MEDIOS DE LA ASOCIACIÓN⁸⁷

A. Medios Personales⁸⁸

- Personal asalariado Fijo

Número medio ⁸⁹	Tipo de contrato ⁹⁰	Categoría o cualificación profesional ⁹¹
08	INDEFINIDOS	PSICOLOGOS
13	INDEFINIDOS	GRADOS (TITULADOS UNIVERSITARIOS)
04	INDEFINIDOS	LOGOPEDAS
02	INDEFINIDOS	FISIOTERAPEUTAS
01	INDEFINIDO	PREPARADOR LABORAL
01	INDEFINIDO	GERENTE
01	INDEFINIDO	TRABAJADOR SOCIAL
02	INDEFINIDOS	PROFESORA TALLER
01	INDEFINIDO	PROFESORA MÚSICA
01	INDEFINIDO	AUX. ADMINISTRATIVO
02	INDEFINIDOS	TECNICO NIVEL 1
01	INDEFINIDO	TECNICO
La jornada media es de 27,98 horas semanales que equivalen a 26 jornadas completas		

- Personal asalariado No Fijo

Número medio ⁹²	Tipo de contrato ⁹³	Categoría o cualificación profesional ⁹⁴

- Profesionales con contrato de arrendamiento de servicios

Número medio ⁹⁵	Características de los profesionales y naturaleza de los servicios prestados a la entidad
1	PROFESOR DE DANZA

- Voluntariado

Número medio ⁹⁶	Actividades en las que participan
25	TODAS LAS ACTIVIDADES DE LA ENTIDAD

B. Medios materiales

- Centros o establecimientos de la entidad

Número	Titularidad o relación jurídica	Localización
2	LOCALES EN PROPIEDAD HUESCA	AV. DANZANTES, 24 y PASAJE ALMERIZ, 8
4	VIVIENDAS EN PROPIEDAD EN HUESCA	2 CALLE ANSELMO PIE SOPENA, 1 JOAQUIN COSTA, 1 AV. DANZANTES, 14
1	VIVIENDA ALQUILADA EN BINEFAR (HUESCA)	JOSE SANZ, 2º B
1	LOCAL EN ALQUILER EN BARBASTRO	GOYA, 7 LOCAL 2
1	LOCAL CEDIDO POR EL INAEM DE MONZÓN	JUAN CARLOS I, 7
1	CESION DE INSTALACIONES POR AYUNTAMIENTO DE SABIÑANIGO	JOAQUIN COSTA, 9



	CESION DE INSTALACIONES POR AYUNTAMIENTO DE FRAGA	ALBALATE DE CINCA S/Nº
--	--	------------------------

Características

LOCALES QUE CUMPLEN CON LOS REQUISITOS EXIGIDOS PARA DESARROLLAR EL PROGRAMA DE ATENCIÓN TEMPRANA Y PARA DESARROLLO DE LAS DISTINTAS ACTIVIDADES DE LA ORGANIZACIÓN

- Equipamiento

Número	Equipamiento y vehículos	Localización/identificación
	MOBILIARIO, EQUIPOS INFORMATICOS, MATERIAL TÉCNICO, ETC, ELECTRODOMESTICOS, AJUAR DOMESTICO FURGONETA FIAT DUCATO SKODA FAVIA DACIA LODGY CITROEN BERLINGO	EN TODOS LOS CENTROS EN TODOS LOS CENTROS EN LAS VIVIENDAS DONDE SE NECESITA DONDE SE NECESITA DONDE SE NECESITA FONZ



C. Subvenciones públicas⁹⁷

INSTITUCIÓN CONCEDENTE	AÑO CONCESIÓN	IMPORTE	PENDIENTE EJEC.	DESTINO
IASS CENTRO OCUPACIONAL	2022	71.052,60€	0,00€	C. OCUPACIONAL
TOTAL CENTRO OCUPACIONAL		71.052,60€	0,00 €	
AYUNTAMIENTO DE HUESCA, MÚSICA	2022	25.500,00€	0,00 €	SEPAP
DIPUTACIÓN PROVINCIAL DE HUESCA	2022	40.000,00€	0,00 €	SEPAP
IASS GOBIERNO DE ARAGÓN	2022	41.397,66€	0,00 €	SEPAP
COMARCA DE LA HOYA DE HUESCA	2022	2.210,11	0,00 €	SEPAP
COMARCA DEL SOMONTANO	2022	7.880,00€	0,00 €	SEPAP
AYUNTAMIENTO DE MONZÓN	2022	506,32€	0,00 €	SEPAP
GOBIERNO DE ARAGÓN IRPF FAVI	2021	15.474,67€	0,00 €	SEPAP
GOBIERNO DE ARAGÓN IRPF FAVI	2022	0,00€	19.074,72€	SEPAP
SEPIE	2020	3.840,00€	0,00€	SEPAP
FORMACIÓN SUBVENCIONADA	2022	499,40€	0,00€	SEPAP
TOTAL SEPAP		137.308,16€	19.074,72€	
INAEM EMPLEO CON APOYO	2022	1.090,33€		EMPLEO
GOBIERNO DE ARAGÓN IRPF EMPLEO CON APOYO	2022	0,00€	16.679,01€	EMPLEO
TOTAL EMPLEO Y FORMACIÓN		1.090,33€		
GOBIERNO DE ARAGÓN FAMILIAS	2022	6.600,00€	0,00€	FAMILIAS
GOBIERNO DE ARAGÓN IRPF FAMILIAS	2021	17.773,11€	0,00€	FAMILIAS
GOBIERNO DE ARAGÓN IRPF FAMILIAS	2022	0,00	13.798,09€	FAMILIAS
GOBIERNO DE ARAGÓN IRPF RESPIRO	2022	0,00€	4.002,96€	FAMILIAS
TOTAL FAMILIAS.		24.373,11€	17.801,05 €	
IASS FONDOS DE INCLUSIÓN SOCIAL CADIS	2022	9.595,48€	0,00€	INCLUSIÓN
TOTAL CADIS FONDOS DE INCLUSIÓN SOC.		9.595,48€	0,00 €	
TOTAL SUBVENCIONES PUBLICAS		243.419,68€	53.554,78€	

Subvenciones y Donaciones de Capital

INSTITUCIÓN CONCEDENTE	AÑO CONCESIÓN	IMPORTE 2021	PTE. EJECUCIÓN	DESTINO
COMARCA DE CINCA MEDIO	2022	6.000,00€	0,00€	SEDE MONZÓN
DIPUTACIÓN PROVINCIAL DE HUESCA	2022	40.000,00€	40.000,00€	FONZ
JUNTA DISTRIBUIDORA DE HERENCIAS	2022	25.000,00€	19.960,35€	FONZ
JUNTA DISTRIBUIDORA DE HERENCIAS	2022	13.347,51€	11.482,90€	SEDE MONZÓN
GOBIERNO DE ARAGÓN IRPF 2022	2022	4.356,25€	4.356,25€	FONZ
TOTAL		88.703,76€	75.799,50 €	



10. RETRIBUCIONES DE LA JUNTA DIRECTIVA

A. En el desempeño de sus funciones:

Concepto ⁹⁹	Origen ⁹⁹	Importe

B. Por funciones distintas a las ejercidas como miembro de la Junta Directiva

Puesto de trabajo	Habilitación estatutaria ¹⁰⁰	Importe

11. ORGANIZACIÓN DE LOS DISTINTOS SERVICIOS, CENTROS O FUNCIONES EN QUE SE DIVERSIFICA LA ACTIVIDAD DE LA ENTIDAD

LA ORGANIZACIÓN DE LOS DISTINTOS SERVICIOS, SE DEFINEN EN NUESTRO MAPA DE PROCESOS.

	FICHA DE PROCESO	Documento N.º: MP-1
	MAPA DE PROCESOS	Fecha: 22-02-2021 Edición: 15

Procesos ESTRATÉGICOS

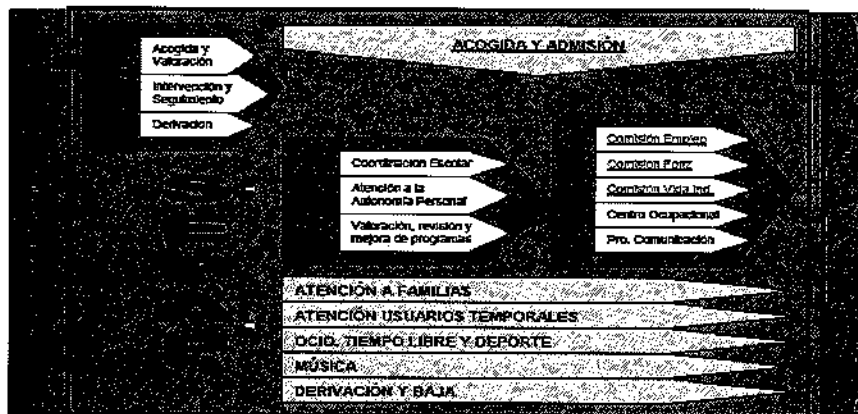
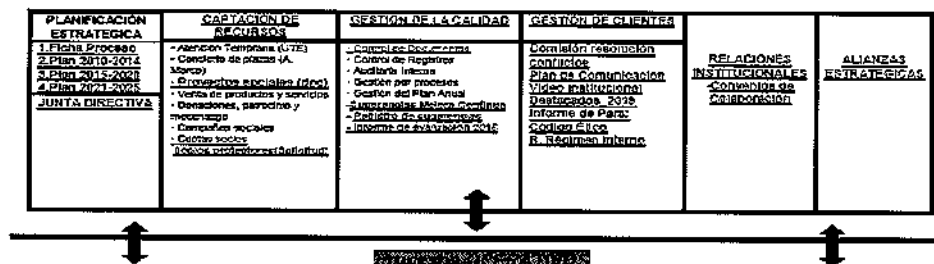

Procesos de APOYO

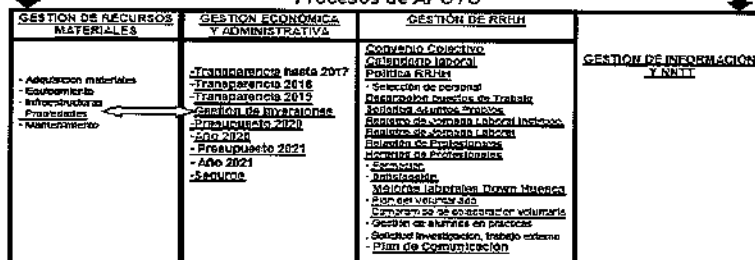



Firma de la Memoria por los miembros de la Junta directiva u órgano de representación de la entidad

Nombre y Apellidos	Cargo	Firma
NIEVES DOZ SAURA	PRESIDENTA	
MAXIMO LOPEZ BARBARIN	VICEPRESIDENTE	
ALASTRUE GAYAN, LORENA	SECRETARIA	
ANORO LUMBIERRES, ANGEL	TESORERO	
MARIA DOLORES GARCIA CASANOVA	VOCAL	
JORDI MONTOLIU FLORES	VOCAL	
MARIBEL MUÑOZ, BAYON	VOCAL	
BIARGE CONTE, CARMEN	VOCAL	
TORRES GUILLAUMET, MARIA MAR	VOCAL	